OSMO ACTION 6

Uživatelská příručka

v1.0 2025.11

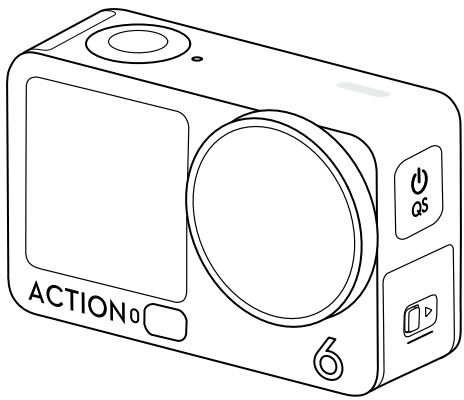

Tento dokument je chráněn autorskými právy společnosti DJI a všechna práva jsou vyhrazena. Pokud společnost DJI neschválí jinak, nejste oprávněni používat nebo umožnit jiným osobám používat tento dokument nebo jakoukoli jeho část formou reprodukce, převodu nebo prodeje dokumentu. Na tento dokument a jeho obsah se odkazujte pouze jako na pokyny k používání produktů DJI. Tento dokument by neměl být používán k jiným účelům.

V případě neshod mezi různými verzemi je platná vždy anglická verze.

Vyhledávání klíčových slov

Pro nalezení určitého tématu vyhledejte klíčová slova, například „baterie“ či „instalace.“ Pokud ke čtení tohoto dokumentu používáte program Adobe Acrobat Reader, stiskněte v případě systému Windows klávesy Ctrl + F a v případě počítače Mac klávesy Command + F.

Přechod na téma

Úplný seznam témat si prohlédněte v obsahu. Kliknutím na téma přejdete do příslušného oddílu.

Tisk tohoto dokumentu

Tento dokument podporuje tisk ve vysokém rozlišení.

 © DJI 2025, všechna práva vyhrazena.

Použití této příručky

Vysvětlivky

⚠ Důležité informace

Tipy a triky

Odkazy

Čtěte před použitím

DJI™ poskytuje výuková videa a následující dokumenty:

1. *Bezpečnostní pokyny*
2. *Příručka rychlého zprovoznění*
3. *Uživatelská příručka*

Před prvním použitím doporučujeme podívat se na všechna výuková videa a přečíst si *Bezpečnostní pokyny*. Před prvním použitím si nezapomeňte přečíst *Příručka rychlého zprovoznění*; další informace pak naleznete v této *Uživatelská příručka*.

Výuková videa

Přejděte na níže uvedenou adresu nebo naskenujte QR kód a podívejte se na výuková videa, která ukazují bezpečné používání výrobku:

https://www.dji.com/osmo-action-6/video

© DJI 2025, všechna práva vyhrazena.

Obsah

Použití této příručky **3**

Vysvětlivky 3
Čtěte před použitím 3
Výuková videa 3

1 Profil výrobku **5**

1.1 Přehled 6
1.2 Sada zakřivené samolepicí základny 6
1.3 Prodlužovací tyč Osmo 1,5 m 8
1.4 Pouzdro na baterie 9

2 Začínáme **11**

2.1 Připojení baterie a nabíjení 11
2.2 Aktivace 11
2.3 Aktualizace firmwaru 12

3 Používání výrobku **14**

3.1 Funkce tlačítek 14
3.2 Ovládání dotykového displeje 15
Nastavení režimu snímání 16
Nastavení parametrů snímání 17
Ovládací centrum 18
3.3 Superzpomalený záběr 20
3.4 Ukládání a přenos záznamu 21
Úložný prostor 21
Přenos souborů 22
Přenos souborů do mobilního zařízení 22
Přenos souborů do počítače 22
3.5 Režim webové kamery 23
3.6 Demontáž/instalace bočních krytů 23
3.7 Poznámky k použití 24
Použití pod vodou 24
Baterie 26
Čištění 26

4 Specifikace **27**

 © DJI 2025, všechna práva vyhrazena.

1 Profil výrobku

Příslušenství se může lišit v závislosti na vybraném balíčku a lze jej také zakoupit samostatně. Pro úplný seznam kompatibilního příslušenství navštivte oficiální obchod.

Příslušenství	Osmo Action 6 Standard Combo	Osmo Action 6 Adventure Combo
Držák s rychloupínacím adaptérem Osmo pro obousměrné použití (dále jen "Rychloupínací adaptérový držák")	✓	✓
Sada zakřivené samolepicí základny Osmo Action (dále jen "Sada zakřivené samolepicí základny")	✓	✓
Multifunkční pouzdro na baterie Osmo 3 (dále jen "Pouzdro na baterie")	-	✓
Prodlužovací tyč Osmo 1,5 m	-	✓

© DJI 2025, všechna práva vyhrazena.

1.1 Přehled

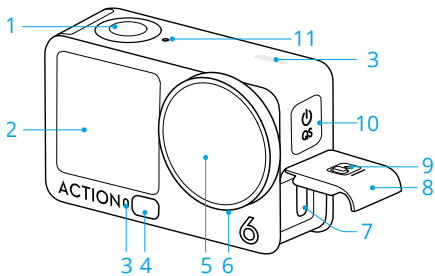

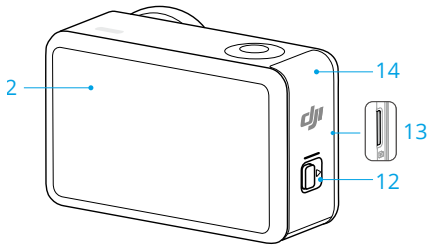

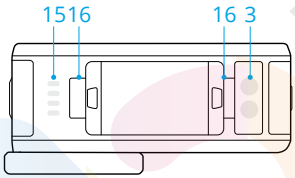

1. Tlačítko Spoušť/Nahrávání
2. Dotyková obrazovka
3. Mikrofon
4. Snímač teploty barev
5. Objektiv
6. Ochranný kryt objektivu
7. Port USB-C
8. Kryt portu USB-C
9. Uvolňovací tlačítko krytu portu USB-C
10. Tlačítko Napájení / Rychlé přepnutí
11. Snímač tlaku
12. Uvolňovací tlačítko krytu prostoru pro baterii
13. Otvor pro kartu microSD
14. Kryt prostoru pro baterii
15. Reproduktor
16. Slot pro rychlé uvolnění

1.2 Sada zakřivené samolepicí základny

Kameru lze bezpečně připevnit na hladké a čisté zakřivené povrchy pomocí Sada zakřivené samolepicí základny.

 © DJI 2025, všechna práva vyhrazena.

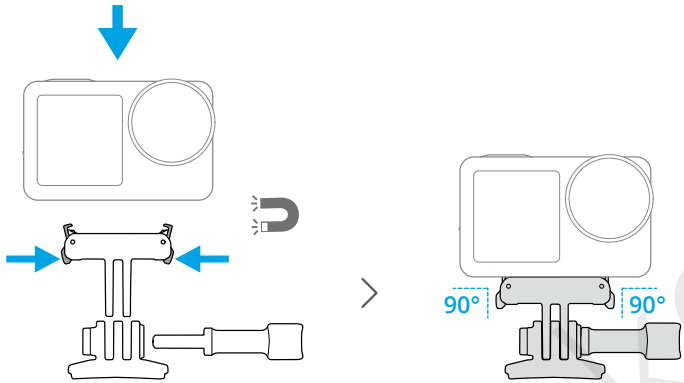

- Zatlačte na kameru, dokud se svorky rychloupínacího držáku adaptéru pevně nezasunou do rychloupínacích otvorů na kameře, a poté utáhněte zajišťovací šrouby. Při vyjímání kamery stiskněte obě svorky rychloupínacího držáku adaptéru.
- Přiložte a pevně přitlačte samolepicí základnu a přidržte ji alespoň 10 sekund. Před připevněním kamery se doporučuje počkat 30 minut.
- Samolepicí základnu lze připevnit na čisté zakřivené povrchy pouze jednou. NEPŘILEPUJTE samolepicí základnu na povrchy, které jsou ploché, drsné, zaprášené, loupající se, pokryté prachem či pískem nebo na kterých jsou skvrny od oleje, vosku či vody. V opačném případě nemusí být držák adaptéru pevně připevněn.
- Doporučená teplota pro použití samolepicí základny je −10 až +40 °C. NEPŘIPEVŇUJTE samolepicí základnu na povrch s vyšší nebo nižší teplotou.

© DJI 2025, všechna práva vyhrazena.

1.3 Prodlužovací tyč Osmo 1,5 m

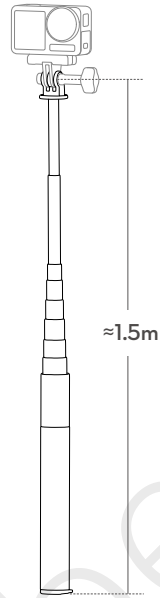

- Při používání NETLAČTE prodlužovací tyč ani s ní do ničeho NENARÁŽEJTE, aby nedošlo k poškození.
- Při instalaci na kameru s prodlužovací tyčí násilně NETŘEPEJTE, aby nedošlo k poškození.
- Po použití pod vodou opláchněte čistou vodou, abyste odstranili písek.
- Prodlužovací tyč NEPOUŽÍVEJTE během bouřky, abyste zabránili úderům blesku.

 © DJI 2025, všechna práva vyhrazena.

1.4 Pouzdro na baterie

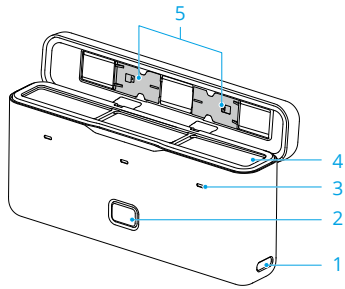

1. Port USB-C
2. Tlačítko stavu

   Jedním stiskem zkontrolujte stav baterie.
3. Stavové diody LED

Úroveň nabití baterie	
Svítí nepřetržitě červeně	0–20 %
Svítí nepřetržitě žlutě	20–80 %
Svítí zeleně	80–100 %
Stav nabíjení a vybíjení	
Vypnuto	Baterie v odpovídajícím portu baterie je plně nabitá nebo vybitá.
Pulzování	Příslušná baterie se nabíjí.
Postupné blikání zeleně	Není vložena baterie.
Bliká červeně	Do odpovídajícího portu baterie byla vložena abnormální baterie.

4. Porty baterie
5. Otvor pro kartu microSD

S vloženými bateriemi může pouzdro na baterie nabíjet baterie nebo externí zařízení, jako jsou chytré telefony.

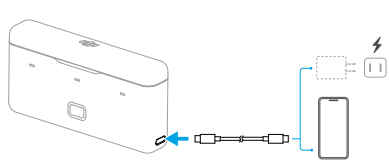

© DJI 2025, všechna práva vyhrazena.

- Při nabíjení baterií se doporučuje použít nabíječku s konektorem USB-C, která podporuje funkci PD (Power Delivery) nebo PPS (Programmable Power Supply). Nejprve se nabije baterie s nejvyšší úrovní nabití.
- Při nabíjení externích zařízení se nejprve vybije baterie s nejnižší úrovní nabití.

⚠
- Při používání umístěte pouzdro na baterie na rovný a stabilní povrch. Ujistěte se, že je zařízení řádně izolováno, abyste zabránili nebezpečí požáru.
- NEDOTÝKEJTE se kovových svorek na portech baterie.
- Pokud jsou na kovových svorkách patrné nánosy, očistěte je čistým suchým hadříkem.
- Pouzdro na baterie není vodotěsné. NEVKLÁDEJTE jej do vody ani na něj nelijte žádnou tekutinu.

beryko

 © DJI 2025, všechna práva vyhrazena.

2 Začínáme

2.1 Připojení baterie a nabíjení

Vložte baterii a zcela zavřete kryt.

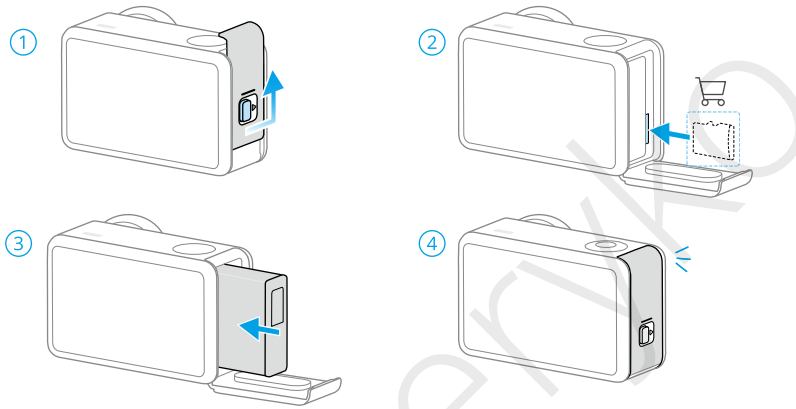

Kamera má 50 GB použitelné úložné kapacity a podporuje microSD karty pro rozšíření úložiště. Podívejte se na specifikace pro doporučené microSD karty.

Doporučuje se použít nabíječku s konektorem USB-C, která podporuje funkci PD nebo PPS.

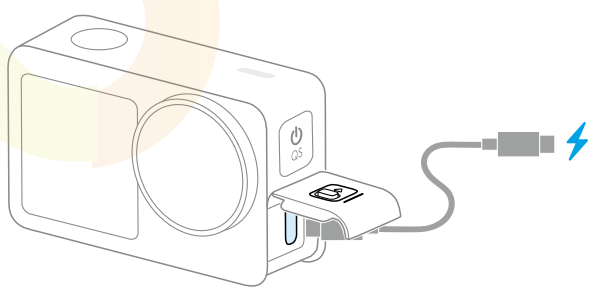

2.2 Aktivace

Před prvním použitím nezapomeňte kameru aktivovat pomocí Aplikace DJI Mimo.

© DJI 2025, všechna práva vyhrazena.

1. Stisknutím a podržením tlačítka napájení zapněte kameru.

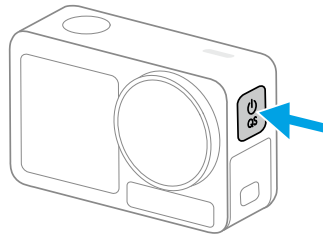

2. Naskenujte QR kód na obrazovce a stáhněte si aplikaci Aplikace DJI Mimo.
3. Zapněte Wi-Fi a Bluetooth na mobilním zařízení.
4. Spusťte aplikaci Aplikace DJI Mimo na mobilním zařízení, klepněte na ikonu kamery pro připojení ke kameře a poté postupujte podle pokynů k aktivaci kamery.

Při použití kamery s aplikací Aplikace DJI Mimo můžete sledovat aktuální obraz z kamery, nastavovat parametry kamery a ovládat kameru pomocí mobilního zařízení.

- Verze operačních systémů Android a iOS podporované aplikací najdete na https://www.dji.com/downloads/djiapp/dji-mimo.
- Rozhraní a funkce aplikace se mohou lišit s aktualizacemi verze softwaru. Skutečná uživatelská zkušenost závisí na používané verzi softwaru.

Pokud nastane problém při připojení k aplikaci Aplikace DJI Mimo, postupujte podle následujících kroků:

1. Ujistěte se, že je na mobilním zařízení povoleno připojení Wi-Fi i Bluetooth.
2. Ujistěte se, že aplikace Aplikace DJI Mimo má nejnovější verzi firmwaru.
3. V živém náhledu na kameře přejeďte prstem dolů z horní části obrazovky a klepněte na ⚙ > **Wireless Connection (Bezdrátové připojení)** > **Reset Connection (Resetovat připojení)**. Kamera resetuje všechna připojení a hesla Wi-Fi.

2.3 Aktualizace firmwaru

Jakmile bude k dispozici nový firmware, v aplikaci Aplikace DJI Mimo se zobrazí výzva. Klepněte na výzvu a aktualizujte firmware podle pokynů na displeji.

Pokud aktualizace selže, řiďte se postupem pro řešení problémů.

1. Restartujte kameru a aplikaci Aplikace DJI Mimo.
2. Zapněte Wi-Fi a Bluetooth na mobilním zařízení.

 © DJI 2025, všechna práva vyhrazena.

3. Připojte kameru k aplikaci Aplikace DJI Mimo a zkuste aktualizaci provést znovu.

Pokud aktualizace znovu selže, obraťte se na podporu DJI.

© DJI 2025, všechna práva vyhrazena.

3 Používání výrobku

3.1 Funkce tlačítek

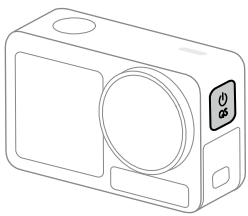

Tlačítko Napájení / Rychlé přepnutí

- Stisknutí a podržení: Zapnutí/vypnutí.
- V živém náhledu: Stiskněte jednou pro vstup na stránku Rychlého přepnutí. Stiskněte znovu pro procházení přednastavenými režimy pořizování záznamu*.

  * Chcete-li upravit přednastavení, klepněte na ••• v pravém horním rohu stránky Rychlého přepnutí.
- Během záznamu videa nebo zpomaleného videa: Klepnutím na ikonu „označíte“ nejdůležitější momenty, což vám pomůže rychle vyhledat konkrétní okamžiky při následných úpravách a zkrátí dobu hledání nejdůležitějších momentů.
- Na jiných stránkách: Stiskněte jednou pro návrat k živému náhledu.

 © DJI 2025, všechna práva vyhrazena.

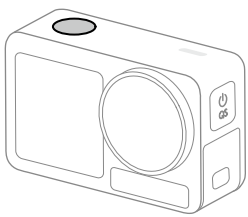

Tlačítko Spoušť/Nahrávání

V zapnutém stavu

- Jedno stisknutí: Pořízení fotografie nebo spuštění/zastavení záznamu.
- **Ochrana tlačítka spouště/nahrávání** se automaticky aktivuje, když se kamera ponoří do hloubky 14 m* nebo více. V tomto režimu stiskněte tlačítko rychlého přepínání jednou pro pořízení fotografie nebo zahájení/ukončení záznamu a dvojitým stisknutím vstoupíte na stránku rychlého přepínání. Po vynoření se řiďte pokyny na obrazovce a ukončete režim ochrany, čímž obnovíte běžné funkce tlačítek.

* Hloubka se může lišit v závislosti na podmínkách vody a stavu zařízení; 14 m je pouze orientační údaj.

Ve vypnutém stavu

Jedno stisknutí: Zapněte a začněte nahrávat (SnapShot). Opětovným stisknutím nahrávání zastavíte. Po skončení natáčení se kamera automaticky vypne, pokud zůstane tři sekundy v nečinnosti.

* SnapShot je nejrychlejší způsob, jak začít se záznamem a nikdy nepřijít ani o chviličku akce. Ve výchozím nastavení funkce SnapShot použije naposledy použité nastavení pořizování záznamu. Chcete-li provést úpravy, přejděte do Ovládacího centra a klepněte na ⬡ > **SnapShot**.

3.2 Ovládání dotykového displeje

Po zapnutí kamery se na dotykovém displeji zobrazí živý náhled.

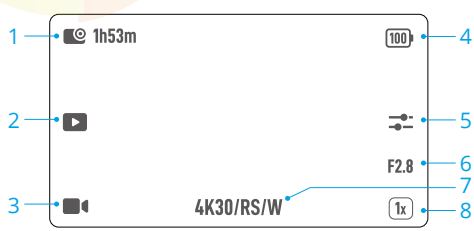

1. **Kapacita úložiště / Zbývající čas nahrávání**
2. **Přehrávání**

© DJI 2025, všechna práva vyhrazena.

Dotykový displej zobrazuje poslední pořízenou nebo přehrávanou fotografii či video.

Během přehrávání mohou uživatelé klepnutím na ikonu „označit“ nejdůležitější momenty, což jim pomůže rychle vyhledat konkrétní okamžiky při následných úpravách a zkrátí dobu hledání nejdůležitějších momentů. Označené „momenty“ lze zobrazit během přehrávání v aplikaci Aplikace DJI Mimo.When the camera is used wit

- Při přehrávání videa dlouze stiskněte na libovolné prázdné místo na obrazovce a video se přehraje dvojnásobnou rychlostí.
- Během přehrávání přejeďte prstem z pravého okraje obrazovky doleva, abyste se vrátili na živý náhled.

3. **Režim pořizování snímků**
4. **Úroveň baterie kamery**
5. **Parametry obrazu/zvuku**
6. **Hodnota clony**
7. **Specifikace fotografování**
8. **Přiblížení**

Úprava zoomu je dostupná v určitých režimech snímání.

Po instalaci Makro objektiv Osmo Action 6 je funkce Zoom deaktivována. Můžete otočit zaostřovacím kroužkem a ručně zaostřit na mnohem bližší objekty.

Nastavení režimu snímání

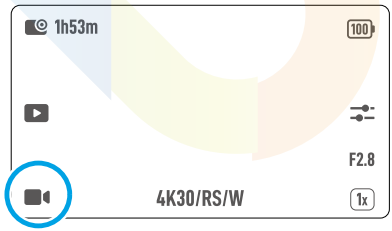

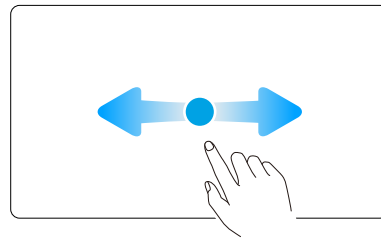

1. Klepněte na ikonu nebo přejeďte doleva či doprava po obrazovce pro vstup na stránku přepínání režimů.
2. Přejeďte prstem pro výběr režimu pořizování záznamu.

Poznámka: zpomalená videa nezahrnují zvuk. Zvukový soubor se uloží jako samostatný soubor se stejnou cestou jako soubor videa, který je možné přenést do počítače.

 © DJI 2025, všechna práva vyhrazena.

3. Klepněte na vybraný režim pořizování záznamu nebo přejeďte prstem nahoru od spodní části obrazovky pro návrat k živému náhledu.

Nastavení parametrů snímání

Různé parametry lze nastavovat v různých režimech snímání. Viz skutečné rozhraní.

1. Přejetím prstem od spodní části displeje nahoru nastavíte parametry pro jednotlivé režimy snímání.

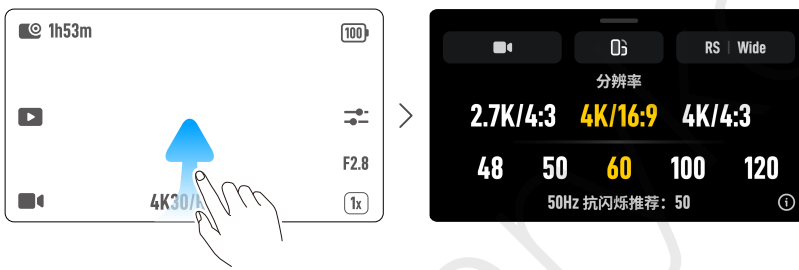

V režimu videa klepněte na levý horní roh pro zapnutí funkce Předběžné nahrávání (Pre-Rec) nebo Nahrávání ve smyčce (Loop Recording). Klepněte na pravý horní roh pro nastavení režimu EIS a Zorného pole (FOV).

- **Pre-Rec (Předběžné nahrávání):** Pokud je tato funkce povolena, kamera pořídí předzáznam v nastaveném časovém úseku. Po stisknutí tlačítka spouště/záznamu kamera uloží poslední předběžně nahraný záznam před stisknutím tlačítka spouště/záznamu a pokračuje v nahrávání, poté záznam uloží jako celé video. Tato funkce umožňuje kameře uložit záznam před stisknutím tlačítka spouště/záznamu, aby nezabíral příliš mnoho úložného prostoru, a pomáhá tak zachytit nejzajímavější okamžiky (zejména při rybolovu).
- **Nahrávání ve smyčce:** Je-li tato funkce povolena, kamera nahrává video tak, že ve zvolených časových intervalech přepisuje starší záznam novým. Tato funkce umožňuje kameře šetřit místo na úložišti a je vhodná pro použití ve scénách, kdy uživatel čeká na zachycení neočekávaných záběrů (například při jízdě autem).
- **Aspect Ratio (Poměr stran):** Výchozí nastavení je Auto, ale lze jej nastavit také na Vlastní. Toto nastavení umožňuje zaznamenávat videa ve 4K a ořezávat je v postprodukci na poměry stran jako 16:9 nebo 9:16, aby vyhovovala různým mediálním platformám.
- **Režim EIS (elektronická stabilizace obrazu):**
  - Off (Vypnuto): Nahrává video s největším FOV.

© DJI 2025, všechna práva vyhrazena.

- RockSteady: Stabilizace záznamu při zachování dynamiky pohybu, což je vhodné pro snímání z pohledu první osoby.
- RockSteady+: Ve srovnání s RockSteady budou okraje těchto snímků o něco více oříznuté, aby se dosáhlo vyšší účinnosti stabilizace.
- HorizonBalancing: Tento režim snižuje chvění snímků v horizontálním směru v rozsahu ±45°, přičemž zachovává vysoké rozlišení obrazu.
- HorizonSteady: Eliminuje chvění osy otáčení v rámci 360°. Zajišťuje, že obraz zůstane vyrovnaný a stabilní i v situacích zahrnujících intenzivní nárazy nebo zatáčky.

Chcete-li zaznamenávat video s Gyro daty, deaktivujte režim EIS a nastavte zorné pole (FOV) kamery na **Wide (Širokoúhlé)**.

Jakmile nastavíte parametry, přejetím od horní části displeje směrem dolů se vrátíte na živý náhled.

2. Ve zobrazení kamery klepnutím na upravte parametry obrazu a zvuku. Klepněte na **PRO** a nastavte profesionální parametry.

- Klepnutím na **Variabilní clona** vyberte vhodný režim clony podle fotografických podmínek. V různých režimech fotografování lze nastavit různé režimy clony. Další informace najdete na oficiálních webových stránkách.
- Možnost D-Log M je určena k profesionální gradaci barev při následných úpravách. U záznamu s vysokým kontrastem nebo velkým množstvím barev (např. zahrada, pole apod.) dokáže rozšířit dynamický rozsah pro ladění více barev při následných úpravách.

Ovládací centrum

Přejetím od horní části displeje směrem dolů vstupte do ovládacího centra. Posunutím nahoru ze spodní části obrazovky se vrátíte na živý náhled.

 © DJI 2025, všechna práva vyhrazena.

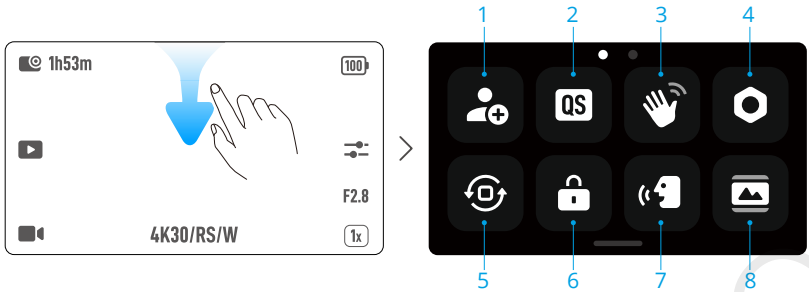

1. **Vlastní režimy**

   Uložte aktuální nastavení pořizování záznamu jako vlastní režim a vyberte scénu. Vlastní režimy pak lze používat přímo k natáčení podobných scén.

2. **Rychlé přepínání**

   Nastavte režimy přístupné pomocí tlačítka rychlého přepínání. Když je funkce tlačítka rychlého přepínání nastavena na přepínání režimů, můžete přizpůsobit režimy rychlého přepínání v nabídce Režim pořizování záznamu a povolit/zakázat hlasovou výzvu při přepínání režimů.

   Když je zapnuta hlasová výzva, kamera oznámí aktuální režim snímání pokaždé, když stisknete tlačítko rychlého přepínání. Když je kamera nainstalována na helmě nebo na jiných špatně viditelných místech, uživatelé mohou pomocí hlasové výzvy přesně zvolit požadovaný režim.

3. **Ovládání gesty**

   Když je povoleno, můžete pomocí gest rukou pořizovat fotografie nebo zahájit/ukončit nahrávání.

4. **Settings (Nastavení)**

   - **Wireless Microphone (Bezdrátový mikrofon)**

     Postupujte podle pokynů na obrazovce pro propojení. Po propojení můžete vysílač používat k ovládání kamery a vydání příkazu k zahájení záznamu, přičemž zvuk bude zachycovat vysílač. Když je vysílač připojený ke kameře, klepnutím na nastavení bezdrátového mikrofonu můžete upravit zvukové parametry vysílače.

     Kamera se může současně připojit ke dvěma bezdrátovým mikrofonním vysílačům DJI. Více informací najdete v uživatelské příručce k mikrofonu na webu společnosti DJI.

   - **Bezdrátová sluchátka**

© DJI 2025, všechna práva vyhrazena.

Ujistěte se, že jsou sluchátka v režimu párování. Když se název zařízení objeví v seznamu, klepněte pro připojení. Po připojení kamera nahrává videa pomocí zvuku zachyceného sluchátky.

* Bezdrátová sluchátka podporují pouze nahrávání a nelze je použít pro přehrávání zvuku.

- **Hloubka a výška**

  Když povolíte související nastavení hloubky nebo výšky, zaznamenané video bude obsahovat údaje o hloubce či výšce. Zaznamenané údaje lze navíc přidat do videozáznamu ve vizualizované formě pomocí řídicího panelu aplikace Aplikace DJI Mimo, což vám umožní ještě lépe předvést vzrušující sportovní okamžiky.

- **Zálohování zvuku z vestavěného mikrofonu**

  Při záznamu pomocí bezdrátových mikrofonů mohou uživatelé povolit funkci Zálohování zvuku z vestavěného mikrofonu, která současně zaznamenává zvuk z mikrofonu kamery. Tento záložní zvuk lze uložit buď jako samostatný soubor .aac, nebo jako další zvukovou stopu vloženou do video souboru.

- **Timecode (Časový kód)**

  Resetujte časový kód nebo synchronizujte se systémovým časem. Časový kód kamery může synchronizovat také synchronizátor časových kódů pomocí portu USB-C.

  Klepnutím na **Timecode Display (Zobrazení časového kódu)** zobrazíte časový kód v živém zobrazení.

5. **Zámek orientace**
6. **Zámek displeje**
7. **Hlasové ovládání**

   Když povolíte hlasové ovládání, budete moci kameru ovládat pomocí hlasových příkazů.

   Je podporována zjednodušená čínština a angličtina. Úplný seznam příkazů naleznete v rozhraní na obrazovce.

8. **Celý přední displej**

3.3 Superzpomalený záběr

Funkce superzpomaleného záběru umožňuje analýzu záznamu snímek po snímku a generování zpomalených videí. Tato funkce se hodí zvláště k předvedení ohromujících a vzrušujících okamžiků při vysokorychlostních sportech, jako je cyklistika či lyžování.

 © DJI 2025, všechna práva vyhrazena.

Při přehrávání videa zvolte určitý bod a klepnutím na ikonu vygenerujte videoklip se superzpomaleným záběrem. Během generování můžete klepnutím na **Preview (Náhled)** zobrazit náhled efektu superzpomalení.

Kliknutím na **Cancel (Zrušit)** můžete proces generování superzpomaleného záběru zastavit. Chcete-li videoklip se superzpomaleným záběrem odstranit, klepněte během přehrávání videa na ikonu v pravém horním rohu.

- Kamera provádí 4násobnou interpolaci snímků, což jí umožňuje generovat zpomalená videa s frekvencí až 960 fps.
- Do jednoho videozáznamu lze přidat až 6 superzpomalených klipů.
- Superzpomalené záběry jsou podporovány pouze pro záznamy v rozlišení 4K/2.7K/1080p s poměrem stran 16:9 se snímkovou frekvencí nejméně 100 fps. Generovaná superzpomalená videa budou všechny ve formátu 1080p.
- První 1,5 sekundy a poslední 2 sekundy videa nepodporují generování superzpomalených klipů.

3.4 Ukládání a přenos záznamu

Úložný prostor

Přejeďte prstem z horního okraje displeje směrem dolů a poté přejeďte prstem doleva. Takto zobrazíte informace o úložišti.

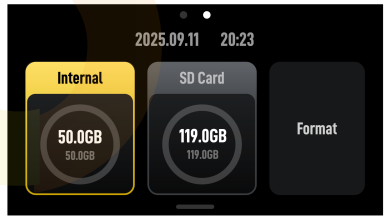

Kamera má vestavěné úložiště a také podporuje rozšíření úložiště prostřednictvím microSD karty.

Klepnutím na **Storage (Úložiště)** zformátujete interní úložiště nebo kartu microSD.

⚠ Formátování trvale odstraní veškerá data. Před formátováním nezapomeňte zálohovat všechna potřebná data.

© DJI 2025, všechna práva vyhrazena.

Přenos souborů

- Pokud při přenosu souborů pomocí kabelů kamera nedokáže automaticky rozpoznat připojené zařízení, přejděte do ovládacího centra, klepněte na ⚙ > **USB mode (Režim USB)** a kameru znovu připojte.

Přenos souborů do mobilního zařízení

- Připojte kameru k aplikaci Aplikace DJI Mimo, klepněte na ikonu alba pro zobrazení náhledu fotografií a videí. Kliknutím na ⬇ stáhnete fotografie a videa.
- U mobilních zařízení, která podporují připojení OTG, lze soubory přenášet v režimu USB. Použijte dodaný kabel k připojení kamery k mobilnímu zařízení. Po připojení můžete zobrazovat a přenášet fotografie a videa prostřednictvím alba zařízení nebo správy souborů.
- U zařízení se systémem Android, která podporují protokol Mutual Transfer Alliance (MTA), lze soubory přenášet pomocí funkce Sdílení. Před použitím se ujistěte, že telefon podporuje protokol MTA a jsou povolena potřebná oprávnění. Vyberte soubory v albu, klepněte na (•) a řidte se pokyny na obrazovce.

Fotografie a videa lze sdílet přímo z Aplikace DJI Mimo na sociálních sítích.

Přenos souborů do počítače

Zapněte kameru a připojte ji k počítači pomocí kabelu USB-C. Po připojení k počítači se objeví vyskakovací okno. Klepněte na Transfer File: (Přenos souboru:) Klepnutím na možnost USB stáhněte soubory z kamery do počítače. Při přenosu souboru nemůže kamera pořizovat fotografie ani nahrávat videa.

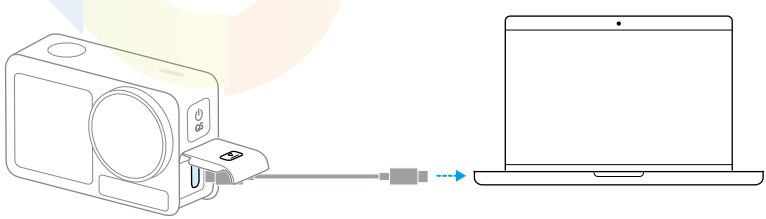

Pokud dojde k přerušení přenosu souboru, připojte zařízení k počítači znovu.

 © DJI 2025, všechna práva vyhrazena.

3.5 Režim webové kamery

Tento výrobek může fungovat jako webová kamera na počítači. Zapněte výrobek a připojte ho k počítači pomocí kabelu USB. Klepnutím na možnost **Webcam (webová kamera)** na kameře přejděte do režimu webové kamery a kamera bude fungovat jako vstupní zařízení webové kamery. Ve spodní části displeje se zobrazí nápis Webcam (webová kamera).

Stisknutím tlačítka spouště/záznamu spustíte nahrávání. Po ukončení režimu webové kamery si uživatelé mohou prohlédnout nahraná videa.

3.6 Demontáž/instalace bočních krytů

Oba boční kryty na kameře lze sejmout. Kryt bateriového prostoru je v ilustracích použit jako příklad.

Demontáž

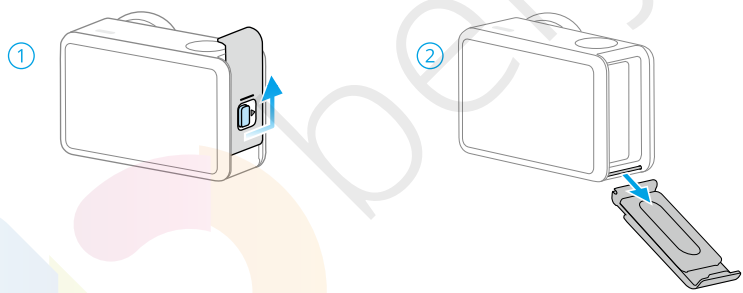

Instalace

Ujistěte se, že je kryt uvolněn a červená značka je viditelná. Zarovnejte drážku na krytu s montážním čepem na kameře.

© DJI 2025, všechna práva vyhrazena.

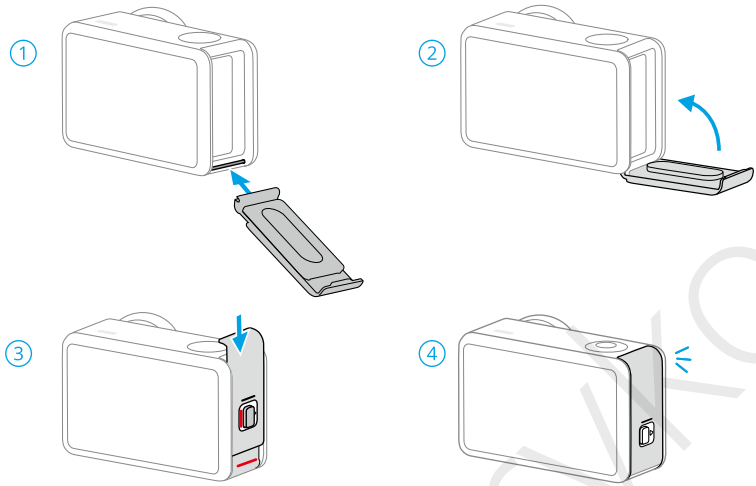

3.7 Poznámky k použití

Použití pod vodou

- Výrobek lze používat pod vodou v hloubkách až do 20 m.
- Při použití s Vodotěsné pouzdro Osmo Action 6 lze výrobek používat pod vodou až do hloubky 60 m.

Před použitím výrobku ve vodě dodržujte následující bezpečnostní opatření.

1. Před vložením baterie se ujistěte, že jsou baterie a prostor pro baterii suché a čisté. V opačném případě může dojít k ovlivnění kontaktu s baterií a její vodotěsnosti. Po vložení baterie se ujistěte, že je kryt prostoru pro baterii pevně připevněn. Pokud je kryt řádně připevněn, neměly by být vidět červené značky.
2. Ujistěte se, že jsou kryt portu USB-C i ochranný kryt objektivu řádně namontovány a upevněny a že je těsnění proti vodě čisté. V opačném případě to ovlivní vodotěsnost zařízení. Všechny otvory na výrobku jsou opatřeny vodotěsným materiálem. Do otvorů NEŠŤOUREJTE.
3. Zkontrolujte, že ochranný kryt objektivu je v dobrém stavu. V případě poškození jej okamžitě vyměňte. Ujistěte se, že ochranný kryt objektivu a objektiv jsou suché a čisté. Ostré nebo tvrdé předměty mohou objektiv poškodit a ovlivnit funkčnost kamery. Ujistěte se, že ochranný kryt objektivu je řádně nasazený a pryžový kroužek na základně objektivu není oddělený.

 © DJI 2025, všechna práva vyhrazena.

4. Produkt NENÍ vodotěsný při použití s Makro objektiv Osmo Action 6.

Při používání výrobku ve vodě dodržujte následující bezpečnostní opatření.

1. S výrobkem neskákejte do vody při vysoké rychlosti. V opačném případě může při dopadu dojít k průsaku vody.
2. NEPOUŽÍVEJTE výrobek v horkých pramenech, korozivních kapalinách nebo v extrémním podvodním prostředí.

Po použití výrobku ve vodě dodržujte následující bezpečnostní opatření.

1. Po použití kamery pod vodou ji opláchněte kohoutkovou vodou. Před dalším použitím ji nechte přirozeně vyschnout. Povrch kamery očistěte suchým měkkým hadříkem.
2. NEVYSOUŠEJTE kameru horkým vzduchem pomocí fénu, jinak dojde k protržení membrány mikrofonu a vestavěné prodyšné membrány a kamera přestane být vodotěsná.
3. Pokud po použití kamery ve vodě potřebujete vyměnit baterii, otevřete kryt prostoru pro baterii orientovaný směrem dolů, abyste zabránili vodě vniknout do mezer v prostoru pro baterii. Otřete případné kapky vody v mezerách prostoru pro baterii a očistěte červené vodotěsné pryžové kroužky, aby na nich neulpívaly případné cizí předměty. V opačném případě by došlo k ovlivnění voděodolnosti během následného použití.
4. Při výměně ochranného krytu objektivu se ujistěte, že je kamera suchá. Po použití ve vodě nechte kameru před dalším použitím vyschnout. Tím zabráníte tomu, aby voda vnikla do ochranného krytu objektivu, což by vedlo k zamlžení objektivu.

Při používání výrobku s vodotěsným pouzdrem dodržujte následující bezpečnostní opatření:

1. Při používání dbejte na to, aby bylo gumové těsnění čisté a dobře připevněné a zajištěné.
2. Ujistěte se, že je vodotěsné pouzdro suché (pro dosažení nejlepších výsledků vložte do pouzdra během používání tkaninu proti zamlžování) a západka je pevně zajištěna.
3. Před použitím doporučujeme umístit vodotěsné pouzdro přibližně na 5 minut pod vodu, abyste se ujistili, že funguje správně.
4. Po použití pouzdra v moři jej opláchněte vodou z vodovodu, abyste zabránili korozi.

- Dotykové displeje lze používat i když je povrch mokrý.
- Při úplném ponoření pod vodu dotykové displeje nefungují. Uživatelé mohou stisknutím tlačítek kamery zahájit nahrávání. Tlačítko spouště/nahrávání se automaticky vypne při použití kamery bez vodotěsného pouzdra v hloubce větší než 14 m.

© DJI 2025, všechna práva vyhrazena.

Baterie

1. NEPOUŽÍVEJTE neoficiální baterie. Společnost DJI nenese žádnou odpovědnost za škody způsobené bateriemi jiných společností než DJI.
2. Baterii používejte v teplotním rozsahu uvedeném v https://www.dji.com/osmo-action-6/specs. Používání baterie při vysokých teplotách může vést ke vzniku požáru nebo výbuchu. Před použitím baterie v prostředí s nízkými teplotami se doporučuje baterii plně nabít v prostředí s normální teplotou. Nabíjení baterie při ideální teplotě může prodloužit její životnost.
3. V zájmu zachování dobrého stavu baterie ji jedenkrát za tři měsíce úplně vybijte a nabijte.
4. Baterie je navržena tak, aby se po plném nabití přestala nabíjet. Osvědčeným postupem je sledovat stav nabíjení a nabíječku odpojit ve chvíli, kdy je baterie zcela nabitá.
5. Když je napětí baterie příliš nízké, baterie přejde do stavu nízkého výkonu. Nabíjení baterie způsobí ukončení nízkovýkonového režimu.
6. Nikdy baterii NESKLADUJTE delší dobu, pokud je plně vybitá. V takovém případě může dojít k přílišnému vybití baterie a nenapravitelnému poškození článku baterie.
7. Pokud baterii nebudete používat po dobu 10 a více dnů, vybijte ji na 40–65 % kapacity. Výrazně tak můžete prodloužit její životnost.

Čištění

1. Na kameru NEVYLÉVEJTE žádné kapaliny obsahující alkohol nebo čisticí prostředky.
2. Pokud jsou otvory mikrofonu, chladicí otvory nebo jiné části kamery ucpané pískem nebo jinými cizími hmotami, opláchněte kameru ve vodotěšném stavu čistou vodou.
3. Ochranný kryt objektivu čistěte vodou nebo čisticím perem, ofukovacím balónkem nebo hadříkem na čištění objektivu. NESUNDÁVEJTE často ochranný kryt objektivu, aby se uvnitř krytu objektivu nehromadil prach, který může ovlivnit kvalitu snímání.
4. Objektiv čistěte pomocí čisticího pera, ofukovacím balónkem nebo hadříku na čištění objektivu.
5. Baterii a prostor pro baterii čistěte čistým, suchým hadříkem.
6. Při nasazování rychloupínacího držáku adaptéru se ujistěte, že jsou otvory pro rychloupínání na kameře čisté a není v nich prach a písek.

 © DJI 2025, všechna práva vyhrazena.

4 Specifikace

Technické údaje najdete na následujícím webu.

https://www.dji.com/osmo-action-6/specs

© DJI 2025, všechna práva vyhrazena.

Kontakt
ZÁKAZNICKÁ PODPORA DJI

Dovozce:
Beryko s.r.o.
Pod Vinicemi 931/2, 301 00 Plzeň
www.beryko.cz

Tento obsah se může změnit bez upozornění.
Stáhnout nejnovější verzi z

https://www.dji.com/osmo-action-6/downloads

V případě jakýchkoli dotazů týkajících se tohoto dokumentu kontaktujte společnost DJI na e-mailové adrese **DocSupport@dji.com**.

DJI a OSMO jsou ochranné známky společnosti DJI.
Copyright © DJI, 2025. Všechna práva vyhrazena.